

A man with glasses and a beard, wearing a blue and white checkered shirt, is riding a bicycle on a city street at night. In the background, a restaurant is visible with several glowing, round, pizza-like signs hanging from the ceiling. The scene is partially obscured by a large red semi-transparent rectangle that serves as a background for the title text.

UBYTOVANIE KOLDING

SCANDINAVIAN
study

Tento manuál bol vytvorený preto, aby našim študentom zvýšil šance pri hľadaní dostupného a pekného ubytovania. Veríme, že Vám informácie tu poskytnuté budú užitočné a výrazne Vám pomôžu.

Na základe našich skúseností by sme Vám radi dali pár užitočných rád, ako postupovať a čomu sa vyvarovať.

Na konci manuálu nájdete aj slovník dánskych výrazov, s ktorými sa môžete najčastejšie stretnúť pri prechádzaní ponúk na ubytovanie. Dúfame, že tieto informácie budú prospešné a že ich dokážete maximálne využiť tak, aby ste prežili perfektný začiatok Vášho života v Dánsku!

Váš tím Scandinavian study

1. Začnite včas

Všeobecne výrazne odporúčame všetkým študentom, aby začali s hľadaním ubytovania s výrazným predstihom a to ešte pred tým, než sa dozviete o prijatie na univerzitu. Väčšina stránok, ktoré ponúka ubytovanie pre študentov je ZADARMO a funguje na princípe čakacích listín, a preto čím skôr sa zaregistrujete, tým väčšiu máte šancu dostať ubytovanie podľa svojich predstáv. Väčšina medzinárodných študentov začína s hľadaním ubytovania len niekoľko mesiacov pred začiatkom školy - neváhajte to využiť a začnite si hľadať ubytovanie čo najskôr, čím zvýšite svoje šance dostať svoje vytúžené ubytovanie!

2. Hľadajte spoločne

Skvelým nápadom, ako zvýšiť svoje šance na zohnaniu ubytovanie je zoznámiť sa so študentmi, ktorí plánujú nastúpiť na univerzitu do rovnakého mesta, ako Vy. Populárnym variantom je totiž ubytovanie, kedy 2-5 študentov zdieľa jeden byt. Pokúste sa zoznámiť s predstihom (najjednoduchším spôsobom sú naše facebookové stránky) a hľadať spoločne. Jednak Vám pri intenzívnejšom hľadaní prejde rukami oveľa viac ponúk, ktoré by jeden človek mohol ľahko prehliadnuť, druhým dôvodom je, že na niektorých stránkach sa študentským ubytovaním máte väčšiu šancu dostať byt, keď hľadáte aspoň vo dvojiaciach.

3. Depozit

Je potrebné počítať s tým, že v Dánsku sa pri nasťahovaní platí prvý nájom a navyše aj záloha, ktorá býva vo výške dvoch až troch mesačných nájomov. Investícia do ubytovania je teda najprv vysoká, depozit je ale vratný. Každá spoločnosť či agentúra má prístup k prenájmaniu individuálny a je dobré, ak pred podpisom zmluvy, ktorá býva väčšinou v dánčine, preberiete jej podmienky s niekým, kto tomu rozumie. Obráťte sa na nás či zástupcu Vašej univerzity.

4. Upozornenie

Chceli by sme Vás dopredu upozorniť, aby ste ubytovanie vyberali starostlivo a nenaleteli na falošnú ponuku. Bohužiaľ, aj pri hľadaní ubytovania sa množia prípady s podvodníkmi a my by sme boli radi, keby sme Vám pomohli tomuto prípadu predísť. Neverte ponukám, ktoré sa zdajú byť až príliš výhodné na to, aby boli realitou. Neposielajte nikomu peniaze na účet vopred, najskôr sa s majiteľom bytu stretnite osobne, podpíšte zmluvu a až na základe toho konajte.

Určite tiež nikomu nedávajte cash! Ak sa Vám bude čokoľvek zdať podozrivé, poraďte sa radšej s nami! Tiež vás musíme upozorniť na agentúru LYKKEBO, ktorá často nevracia depozit a preto sa jej radšej vyhnite.

5. Buďte trpezliví

Nájsť si vyhovujúce ubytovanie môže byť niekedy zložité, zvlášť keď človek hľadá zo zahraničia, snažte sa preto nebyť nároční, ale buďte flexibilný pri výbere svojho prvého ubytovania. Majte na pamäti, že nie ste jediní, kto ubytovanie v danom meste zháňa a preto nebudte moc vyberaví a radšej pre začiatok zľavte zo svojich nárokov. Na mieste a s novými kamarátmi sa Vám bude hľadať lepšie ubytovanie ľahšie.

Odkazy na webové portály

Na nasledujúcich stránkach si môžete nájsť ubytovanie po celom Dánsku vrátane Kodane, ak by ste mali otázky ohľadom registrácie či používanie týchto stránok, obráťte sa na nás.

[Findbolig](#) – [tu je video-návod](#), ako sa zaregistrovať

www.studentkolding.dk

[Kikk](#)

[Kbh - Kollegier](#)

[Find Roommate](#)

[Bolig portal](#)

[Leje bolig](#)

[dba](#)

[Ungdoms bo](#)

[Boligsurf](#)

Skupiny na Facebooku – ubytovanie v Dánsku

[Kolding accomodation](#)

[Ubytování v Dánsku](#)

Ostatní užitočné skupiny

[Česi v Dánsku](#)

[Student Book Exchange Denmark](#)

[Buy & Sell](#)

Guide how to apply for accommodation in Kolding:

Go to www.studentkolding.dk and choose "make application".

Poznámka: dizajn stránky je pozmenený, postup však zostáva. Táto časť („MAKE APPLICATION“), ktorá je zobrazená na obrázku 3, je po novom v úplnom pravom hornom rohu stránky pod políčkom Application login. Pod týmto políčkom nájdete odkaz na „Register“ [link TU](#) a pokračujte vyplnením Vašej application.

Obrázok 1:

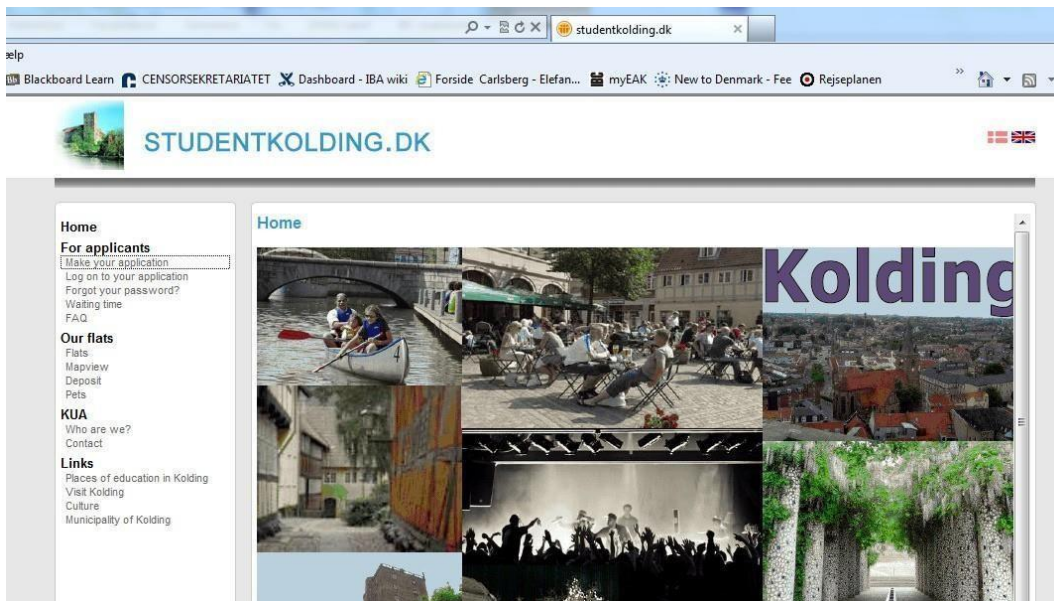

Before you start it is a good idea to click on Mapview in the left menu to check the locations of the addresses compared to the location of the schools – please note IBA has two addresses: C.F. Tietgensvej (on the mapview it is called Hansenberg) and Skamlingvejen (IBA).

Obrázok 2:

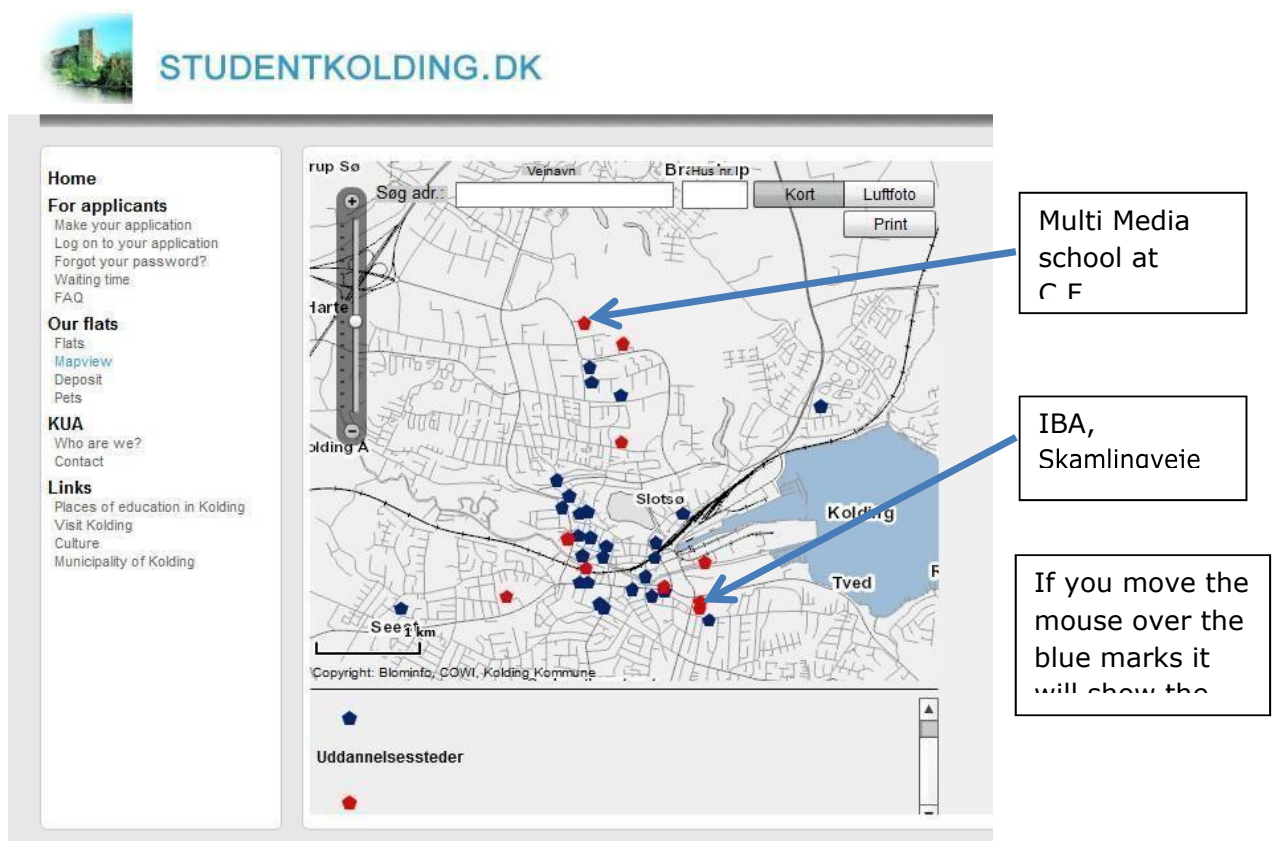

Obrázok 3:

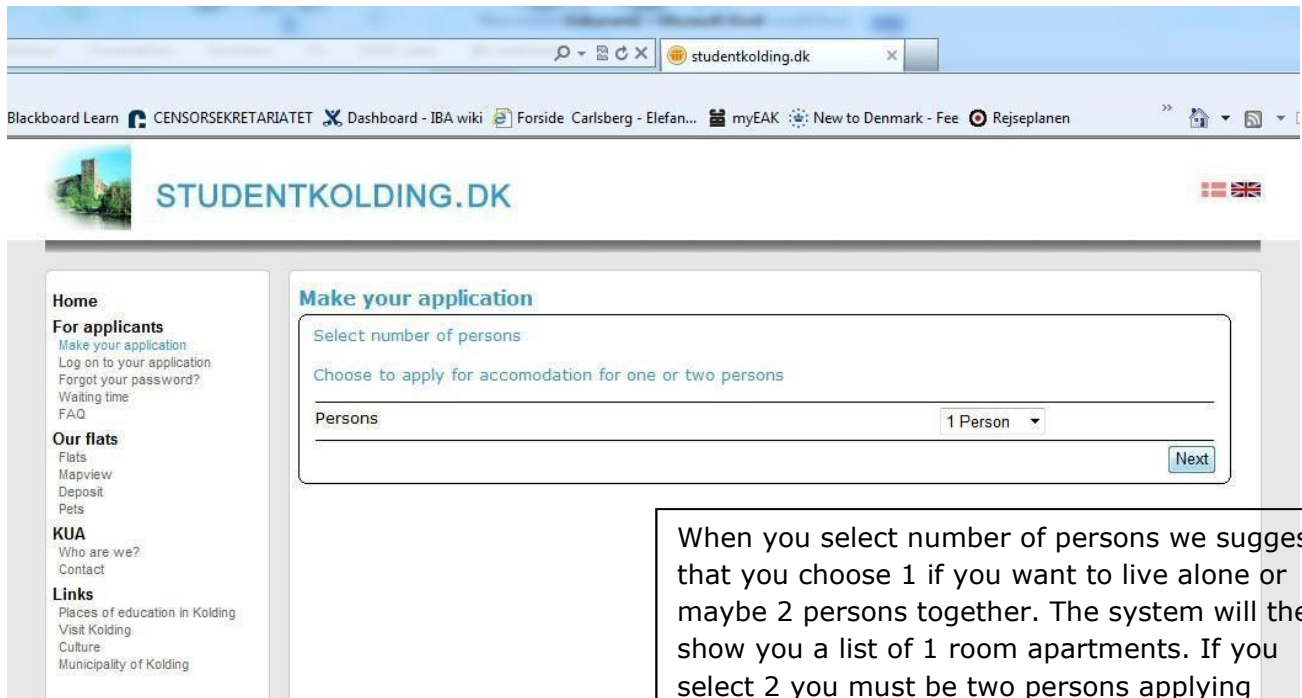

When you select number of persons we suggest that you choose 1 if you want to live alone or maybe 2 persons together. The system will then show you a list of 1 room apartments. If you select 2 you must be two persons applying together and then the system will show you a list of 2 room apartments – please note that 2 rooms means 1 room and 1 bedroom, and in most of these apartments the kitchen is incorporated in the room (it is not in a separate room).

Now enter your personal data:

Obrázok 4:

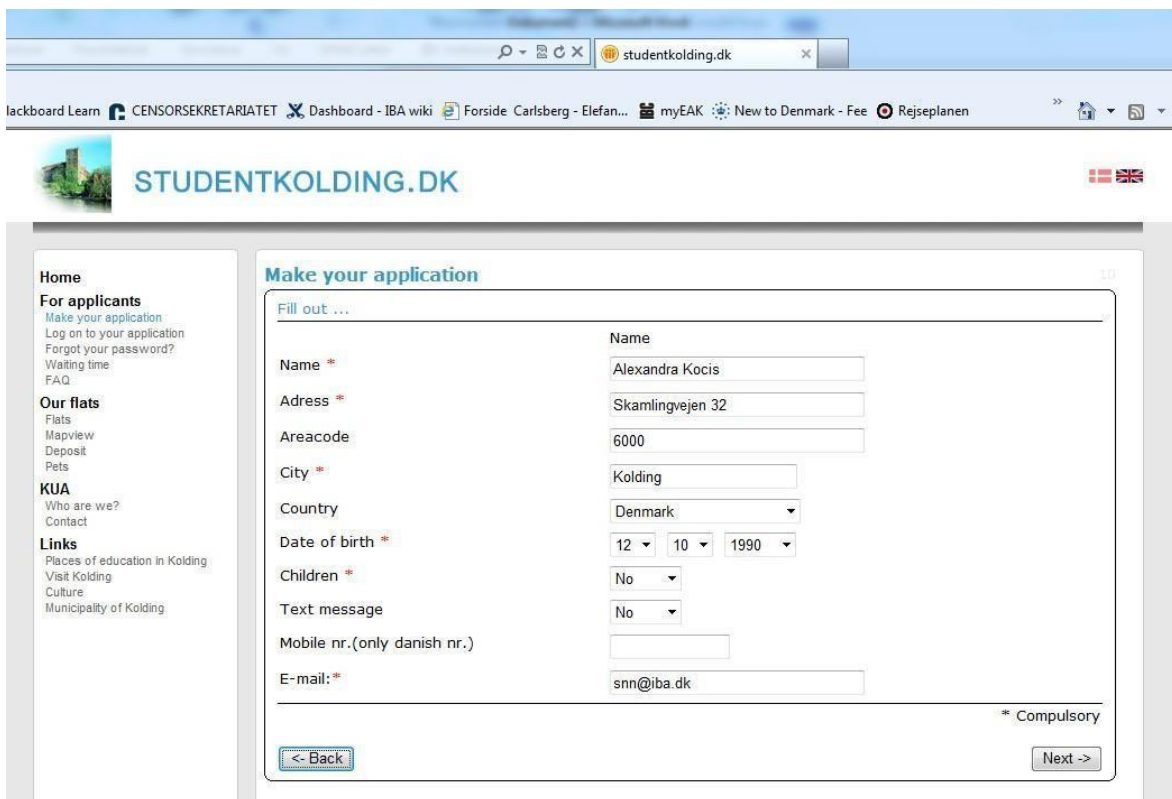

Now you must fill in the next window:

Obrázok 5:

When you choose the date for moving in we suggest 15 August because school starts on 28 August – if you choose 1 September you will have to book a hostel the first nights.

Then you must add flats (you select flats from the database)

Obrázok 6:

The database now shows a list of all the addresses in Kolding – in the column Number you can see how many flats there are at each address.

Obrázok 7:

Afd. 0224 Stejlbjergvej

Type	Number	M ²	Rent		
<input type="checkbox"/> 1 room - Category 12	(51)	Type 12	4	69	4.276,00
<input checked="" type="checkbox"/> 1 room - Category 10	(52)	Type 10	35	32	2.389,00
<input type="checkbox"/> 2 room - Category 20	(53)	Type 20	3	50	3.639,00
<input type="checkbox"/> 2 room - Category 21	(54)	Type 21	6	45	3.293,00

Afd. 0226 Teglgårdsparken

Type	Number	M ²	Rent		
<input checked="" type="checkbox"/> 1 room - Category 10	(55)	Type 10	9	34,5	2.664,00
<input checked="" type="checkbox"/> 1 room - Category 11	(56)	Type 11	27	36,4	2.783,00
<input checked="" type="checkbox"/> 1 room - Category 12	(57)	Type 12	9	42,9	3.250,00
<input type="checkbox"/> 2 room - Category 20	(58)	Type 20	8	48,2	3.653,00
<input type="checkbox"/> 2 room - Category 21					

Here you tick each choice you have – you can tick as many addresses as you want. Then click “Add flats” at the bottom of this page to continue.

Please note that most IBA students go to school at Skamlingvej (close to the city center) – however Multi Media students go to school at C.F. Tietgensvej which is appr. 25 mins from the city center.

Most of the addresses are located in the city center area but there are also some addresses appr. 25 min walking distance from the school (Bredevej, Bakkevej, Hørgaarden, Lundeborgvej).

If you are studying at the Multi Media Course addresses like Lærkevej, Skovvejen and Skovvænget could be good choices because of the distance to C.F. Tietgensvej.

Obrázok 8:

STUDENTKOLDING.DK

Make your application

Choose the area you wish to apply for, and "add flats". A list of flats in the choose will appear. Select the flats you wish to apply fpor and press "Add flats"
Repeat if you want to apply for more flats, otherwise pres "ACCEPT"

Apply for:

Viser 1 - 8 af ialt 11

#	No.	Afdeling	Rooms	Type	Update
1	102	Pakhustorvet	1	10	<input type="checkbox"/> Delete
2	112	Tvedvej	1	10	<input type="checkbox"/> Delete
3	220	Divelshul	1	10	<input type="checkbox"/> Delete
4	220	Divelshul	1	11	<input type="checkbox"/> Delete
5	221	Fredensgade	1	10	<input type="checkbox"/> Delete
6	221	Fredensgade	2	20	<input type="checkbox"/> Delete
7	223	Haderslevvej	1	10	<input type="checkbox"/> Delete
8	225	Jernbanegade	1	10	<input type="checkbox"/> Delete

Now you can see a list of your choices – you can add more, delete or accept

Obrázok 9:

When you accept you will get a receipt and password to the system so that you enter again to view you status in the system.

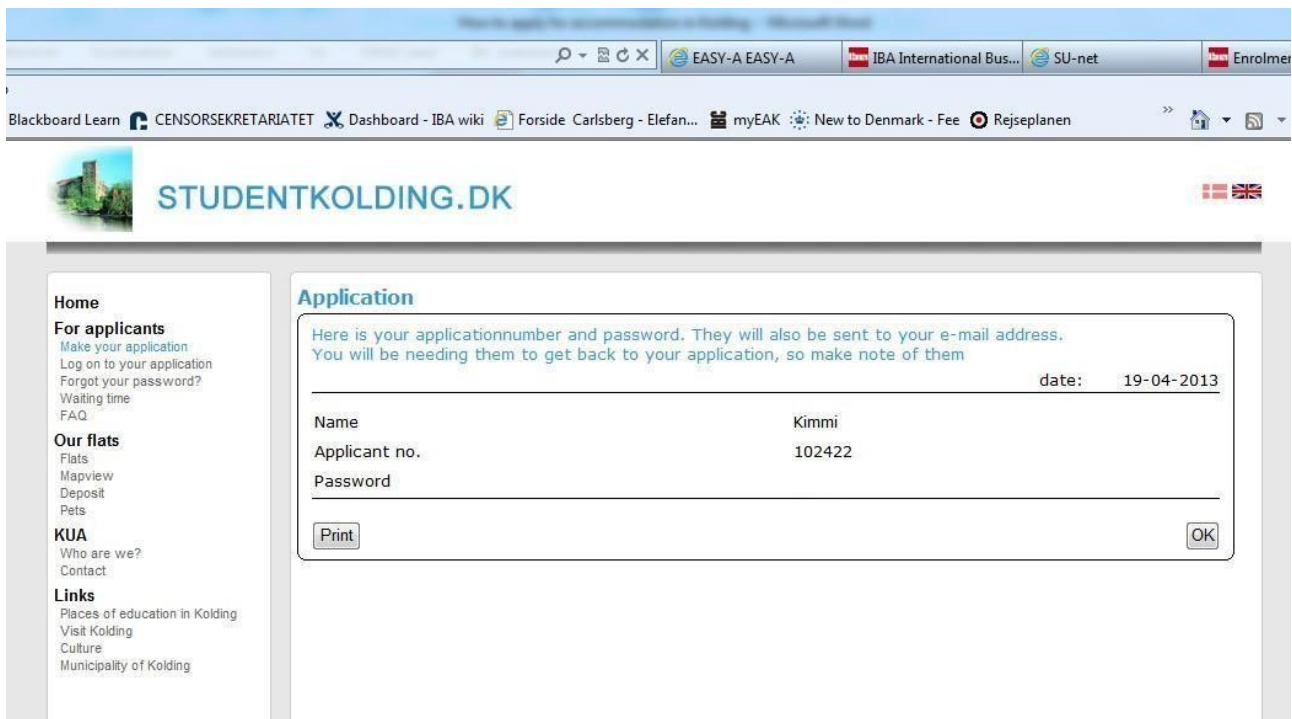

Home

- For applicants**
 - Make your application
 - Log on to your application
 - Forgot your password?
 - Waiting time
 - FAQ
- Our flats**
 - Flats
 - Mapview
 - Deposit
 - Pets
- KUA**
 - Who are we?
 - Contact
- Links**
 - Places of education in Kolding
 - Visit Kolding
 - Culture
 - Municipality of Kolding

Application

Here is your applicationnumber and password. They will also be sent to your e-mail address. You will be needing them to get back to your application, so make note of them

date: 19-04-2013

Name	Kimmi
Applicant no.	102422
Password	

You should check your email every day so that you can respond quickly to any offer you get.

If you click on map view in the left menu you will get a view of Kolding: The red marks are schools in Kolding the blue marks show each address – this way you can see how you get the closest distance to school.

WWW.SCANDINAVIANSTUDY.SK

